

VICENTE AJADO ALIAGA

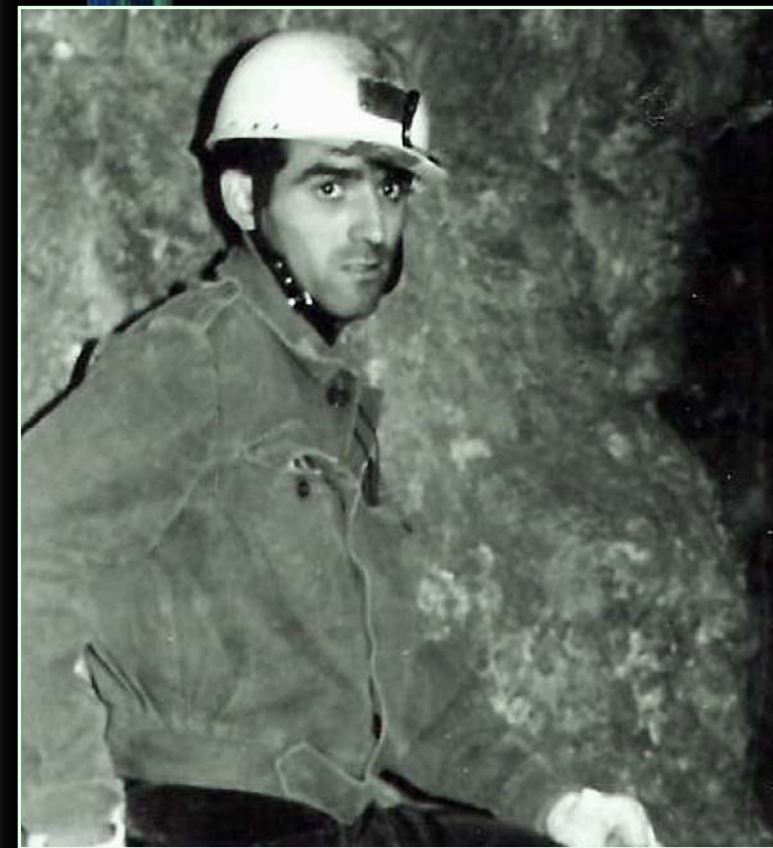

1969. Vicente Ajado en la sima Sant Josep (Real de Gandia).
Archivo P. Garay.

Nace el 22 de diciembre de 1944 en València y muere en esta misma ciudad el 7 de septiembre de 2010.

Se inicia en la espeleología a principios de la década de los años 60.

Fue miembro del *Grup Espeleològic Vilanova i Piera* de la *Diputació de València* (GEVYP) y de la *Secció d'Exploracions Subterrànies del Centre Excursionista de València* (SES-CEV) grupo del que sería presidente de 1967 a 1971.

Desde sus inicios espeleológicos sintió gran interés por la topografía de cavidades, disciplina que se convertiría en la base de su futura profesión.





1966. En los sifones de Els Sumidors (València). Archivo A. Fornes.

En 1966 topografió cavidades de Castelló y València en un proyecto de colaboración entre el GEVYP y el ejército.

En el 1967 participó en las primeras Jornadas Espeleológicas Valencianas en el Pla de Simes (Barx), organizadas por el *Centre Excursionista de Gandia*, donde topografió la sima Simarro, una de las cavidades más grandes de la zona.

De esta década de los 60, en las que Vicente desarrolla una intensa actividad, destacan las topografías de la gruta helada Casteret (Pirineo aragonés) sima de los Borreguillos (Salinas) y Els Sumidors (València), por entonces la máxima profundidad mundial en yesos y que precisó más de 60 visitas para su exploración y estudio. El proyecto tuvo numerosos e imprescindibles colaboradores como J. Grifoll, V. Julià, M^a D. García, V. Bartual, J. Quintana y P. Granero, entre otros.



1967. Sima de los Borreguillos (Salinas). Vicente topografiando con A. Cuenca. Archivo A. Cuenca.



1967. Sima de los Borreguillos (Salinas), con compañeros del Centre Excursionista d'Elda.

También es autor, junto con J. Carbonell, de la topografía del Laberinto Alcoi, una zona muy compleja de Ojo Guareña (Burgos).

En la década de los 70 exploró numerosas cavidades en el karst de Millars y en el de Vallada, donde se estudió y topografió un conjunto de cuevas en yeso y caliza en la Serra Grossa. En el curso de la "Operación España-Río Mundo-70" centrada en el Calar del Mundo y en la cueva de Los Chorros (Albacete), llevó a cabo la topografía de la cueva Tronchoni.



1968. Ojo Guareña (Burgos). Vicente con J. Carbonell y A. Sancho. Foto: J. Navarro.

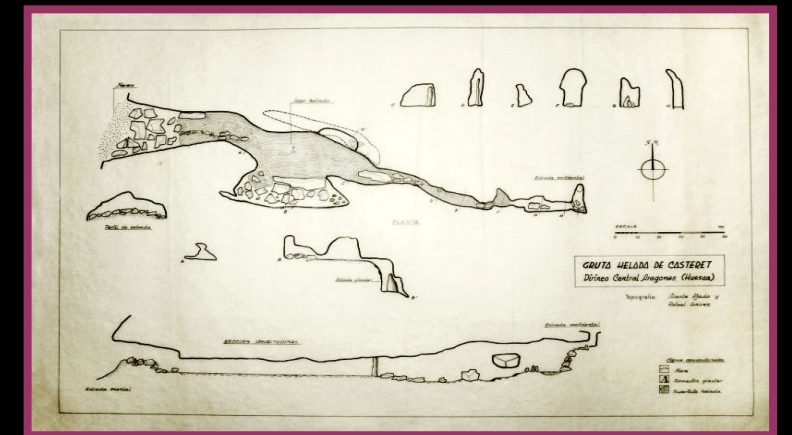

Topografía de la gruta Casteret.



1968. Vicente Ajado con sus compañeros en Peña Medoc. Archivo J. Carbonell.



1969. Dando clase en la sima Sant Josep (Real de Gandia) en el 9è Curset d'Espeleologia de la SES-CEC. Archivo P. Garay.

Durante toda su carrera como espeleólogo Vicente estuvo vinculado al antiguo *Comitè Regional d'Espeleologia*, creado el 12 de diciembre de 1965 (precursor de la actual *Federació Valenciana d'Espeleologia*) y a la sección pedagógica de l'*Escola Valenciana d'Espeleologia*. En esta organización, cuyo anagrama actual diseñó, impartió clases de geología y de topografía.

Fue precursor en la adquisición de material avanzado para la realización de estudios, como higrómetros, clinómetros y brújulas alemanas de calidad, entre otros.

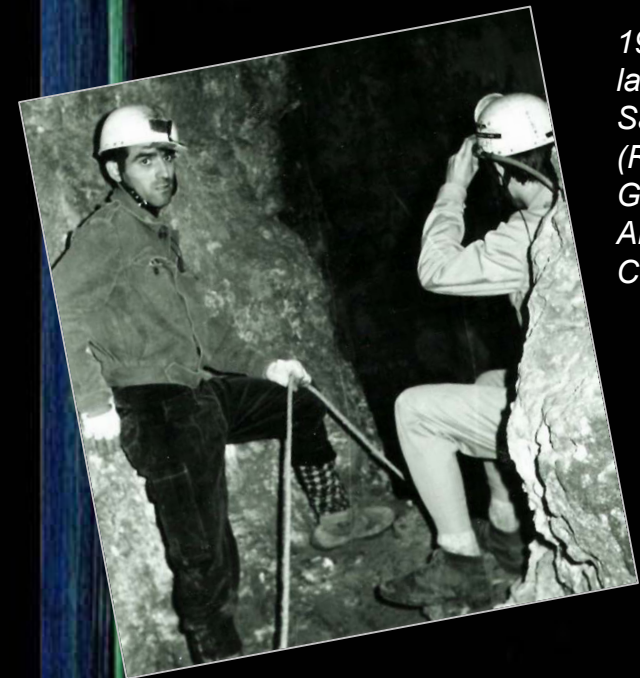

1969. En la sima Sant Josep (Real de Gandia). Archivo CEV.

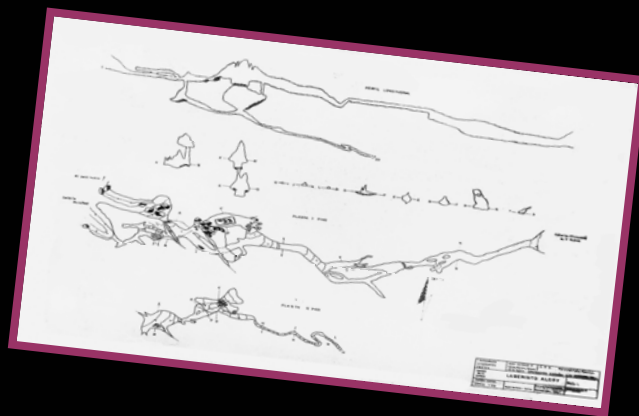

Papel vegetal original 84x60 cm de la topografía del Laberinto Alcoi (Burgos). Archivo Centre Excursionista d'Alacant.

II JORNADAS ESPELEOLÓGICAS DEL C. R. E. G. E. S. de Alicante

FICHA DE INSCRIPCIÓN

D. Vicente Ajado Alvará

Calle Luis Robles, 3-25 Población Jolayera

Sociedad a que pertenece Centre Excursionista de València

N.º Tarjeta Federativa 19813 Edad 23

Especialidad Espeleología

11 de Abril 1968

NOTAS.— Para formar los equipos se repartieron según la especialidad de cada uno: GEOMORFOLOGÍA, TOPOGRAFÍA, FOTOGRAFÍA, ANATOMÍA, BIOPROLOGÍA, EXPLORACIÓN o PUNTA.

En caso de no recibir los fichas suficientes, regístrate las reproducciones o autógrafos.

Regístrate en el reverso con firma con la señalización suficiente para formar los equipos.

Las últimas exploraciones que realizó fueron entre 1972 y 1973 en la preparación y desarrollo de las 7as. Jornadas Espeleológicas Valencianas en el karst del Campillo (Tous) organizadas por l'*Escola Valenciana d'Espeleologia*.

En esta ocasión, durante el levantamiento topográfico de la Sima Llenca del Serrano (Tous) descubrió una impresionante sala en su interior que fue bautizada con su nombre y que, por sus formaciones estalagmíticas, es considerada como una de las más bellas del subsuelo valenciano.



1973. Sala Ajado. Sima Llenca del Serrano (Tous). Fotos: Eloy Parra.



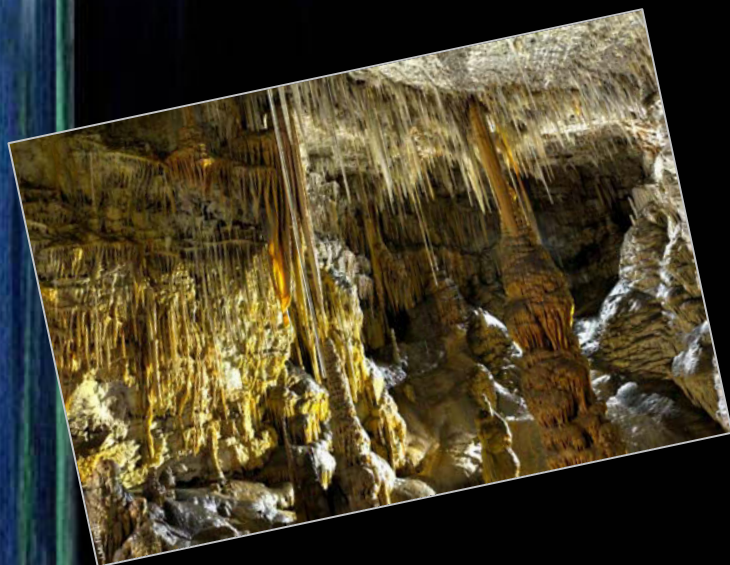

Sala Ajado. Sima Llenca del Serrano (Tous). Fotos: José Manuel Ros.

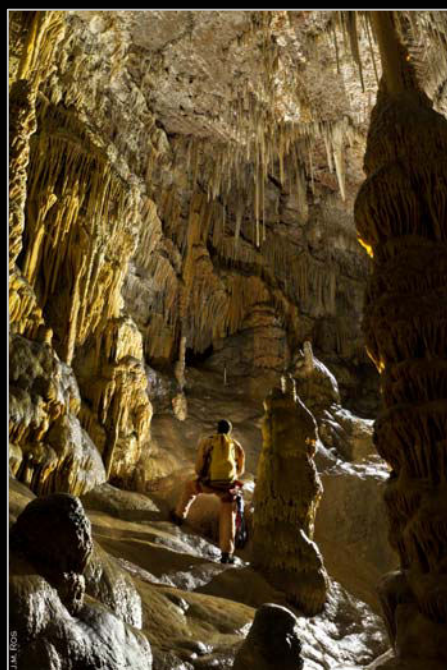

Topografía de la sima de la Llenca del Serrano (Tous). V. Ajado, V. Delgado y A. Fornes, 1973.



1973. Gruta helada Casteret (Pirineo aragonés). Archivo J. Fernández-Peris.

Entre sus numerosos méritos cabe destacar el impulso al desarrollo de las actividades científicas y a la realización de cursillos de iniciación a la espeleología, prácticamente abandonados desde la época de los años 50.

También su compromiso y dedicación, afrontando los proyectos con seriedad y responsabilidad, así como su influencia -breve pero intensa- en el colectivo espeleológico de la ciudad de València.

Fue miembro de una generación formada por R. Pla, J. Navarro, R. Cebrián, J. Sierra, J.L. Viciano, J. Donat, A. Sancho, Guchi y A. Fomes -entre otros- que forjó los cimientos de la espeleología valenciana e impulsó su desarrollo en las dos décadas posteriores, unas de las de mayor actividad espeleológica registradas.

Por todo ello la historia de la espeleología valenciana recordará a Vicente Ajado como uno de los espeleólogos más notorios de la década de los años 60 del s. XX.

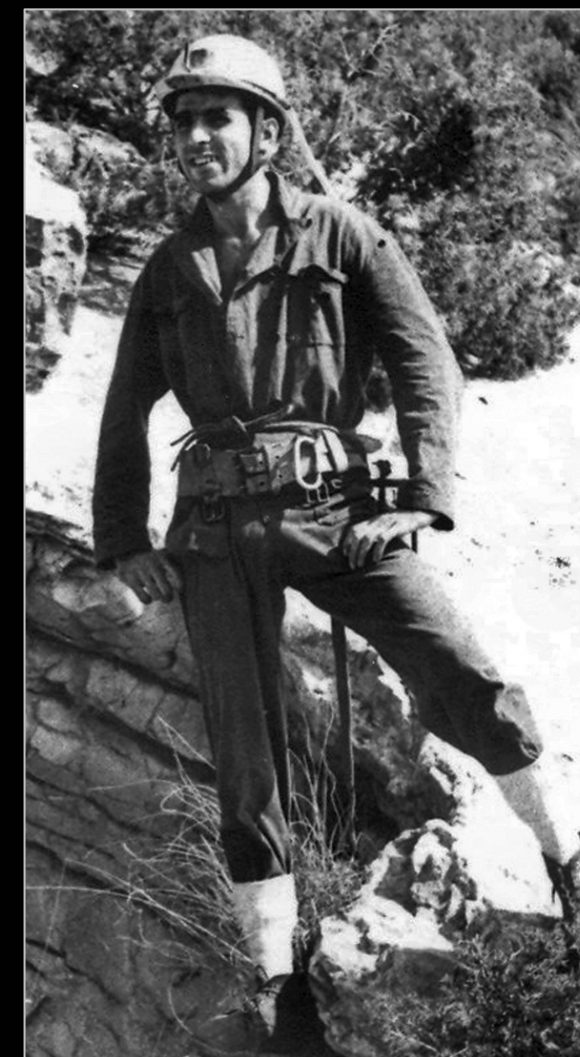

Vicente Ajado en la boca de la sima de Los Borreguillos (Salinas). Archivo A. Cuenca.

Datos proporcionados por: J. Fernández-Peris y A. Fornes.

Fecha de publicación: 14.09.2012

-Publicaciones y topografías